新天津報

本埠：每份零售四分 每月九角 半年五元 全年十元

外埠：每月九角五分 半年五元五角 全年十一元 郵票按九五扣

地址天津義租界大馬路

今天本報共出兩大張

電話四〇五九七號

本報創立人劉髯公氏

本報標榜平民化

宗旨為民衆與論機關

苦口集

逢遺金於曠野·遇仇密於暗室·能不動心·乃真人品。（錄公論）

本報常務律師 **夏彥藻** 代理民刑訴訟鑑定婚約遺囑備充法律顧問 事務所 寓天津義租界三馬路後排四十四號 電話四局：零零二零號【理】

義租界吉地招租

寬闊便利高大庭院 地皮招租存放貨物

義租界大馬路有地址適中嚴密寬闊便利庭院地皮現擬招租存放貨物最為合宜安全有願租用者請至義租界大馬路十一號門房找秦玉田者代為接洽須看無誤可也 中庸堂分租處啓（理）

恒利金店

買賣條錠葉金 收買珠寶鑽石 承做金銀首飾 式樣維新奇異

本店啓事 本號開業數十年來貨色十足式樣之維新向為各界公認茲為主顧買貨便利起見特在法租界設臨時支店日界總店照常營業此啓 總店日租界旭街 臨時支店法租界中國大戲院旁電話二一九八七（乙二）

鳳祥金店

金銀首飾 紀念獎章 喜壽禮品 鐘表眼鏡 鳳祥金店 總店北門內 支店東馬路

開灤礦務總局廣告

滿篩塊煤（如有現貨）每公噸十八元 原煤 每公噸十七元

特別末煤 每公噸十七元 一號末煤（如有現貨）每公噸十五元五角

二號末煤 每公噸十五元

上開價目係在本局河東河北兩廠交貨如送交英法租界每公噸外加脚力二元五角特別一區每公噸四元其他各地每公噸二元如用戶派大車或汽車向廠內自取（僅限河東河北兩廠每公噸裝車費四角如用戶派船赴廠岸取煤每公噸裝船費按四角計算）再上列價目僅適用以現款購買如肥眼各戶須按照該項煤斤送到時之市價為準

寶豐線店

天津東馬路

本全廉主意之初衷 深承各界枉駕指導 榮幸之至 特將各種棉毛織品及家庭用品削價犧牲以酬雅意 附設修理鐘表部工精價廉

新張減價三十天

義租界樓房招租

啓者茲有義租界大馬路樓房兩大間電燈自來水俱全房間寬闊光線充足空氣新鮮作營業公事房極為合宜現擬招租（租價公道面議並有公共廚房以及開水鍋爐晝夜用水方便異常）如有意租用者請到義租界大馬路十一號門房找秦玉田者代為接洽須看無誤可也此啓 中庸堂分租處啓（理）

遺失聲明

啓者敝號於十月十八日收有盛錫鑫開給慶聚銀號無付九五二六號支票一紙計國幣五百元茲因不慎遺失除當向慶聚銀號聲明掛失外嗣後該票無論落於中外人手概作廢紙特此登報聲明 乾盛和紙盒舖啓

遺失匯票聲明

茲由遷安恒聚豐開天津寶聚恒匯票一張計甄字第七三四號萬聚棧名下洋四百元正不慎中途遺失除照章向照付家聲明掛失外此票無論落於華洋人手概作廢紙特此聲明 陸魁遠啓

曹福保 曹保謙 緊要啓事

鄙人等老夥四門已分居各度除住宅五所祭地四段尚未劃分外其餘皆分析清楚所有謙祥米莊鄙人等亦均退股嗣後盈虧概不負責此啓

租摺丟失聲明作廢

本宅新置坐落河北鵬上楊家大院門牌二號房產任舊業永全堂杜營業時即經租與震亞造胰工廠立有租摺數日前本宅派人持赴某處接洽事項竟中途中租摺丟失遍覓不得除函震亞另換新摺外此項摺據無論流落何人之手當然作廢 紅本堂啓

尋物

啓者敝號練習生今在鼓樓西遺失摺包一個內計敝號立給往來家摺子二十五個如有人拾該包請向敝號送交必有重謝 聚義銀號啓 英租界二號路四宜里一號 電話三局一八六四號及三六八八號

天津市公善施材總社啓事

本社辦理施材工作歷有年所邇以津市人口日繁死亡率年有增加本社施材數目全年不下四千餘具每具工料費計值十三元承廣順板廠張靜軒先生按照六元及七元五角一具收價即以一年計算此種血本犧牲已達兩萬餘元似此慈善壯舉澤及泉壤真不啻生死人而肉白骨也用陳顛末以揚仁風又關於本社施材恤嫠種種冬賑各項善舉年需經費六萬元之數除由各界善士樂助者外不敷之數尚多倘荷樂善君子踴躍捐輸使貧者有乾餒之助死者無曝骨之慘非僅造福社會亦且德蔭子孫也謹啓 社址：天津西頭永豐屯老公所內

遺失聲明

茲由吉林中國銀行匯北京六照交匯票一張第五二六八號王季韜名下中華國幣二百元於去年在天津不慎遺失除向北京中國銀行聲請掛失外該票無論落於華洋人手概作廢紙特此聲明 天津鳴濟堂謹啓

遺失契據聲明作廢

鄙人置有無錫田名下坐落津西大卞莊地一段計四畝七分六厘因昨年洪水成災不慎將契據等遺失除在縣署另稅新契外此後老契據等無論落於何人之手均作廢紙 陸秀臣啓

錦記商行

天津河北大胡同大影院街

新貨到津

名目繁多 大批百代唱片 無線電收音機 式樣新穎

修理 唱機 無線 電機

華貞線店

北門東

同業競爭 向不讓步 公道價廉 不欺主顧 日常用品 各種什物 盡備齊全 請駕選購

德國新染髮水 到奧利斯牌 生髮精

人之眉髮鬚以黑為正色中年人生一頭白髮或紅黃之髮用此水染成後美如黑緞永不變色每瓶一元五角 青年男女要注意頭髮不可缺少或因病將眉髮脫落擦此精不日新髮重生此為外洋新到妙品百試百驗每瓶一元五角

美容水 除毛粉

此水專治面部雀斑黑點毒粉刺疙瘩擦上細白氣味清香婦女注意有此症者不可不缺每瓶一元五角中瓶八角 青年注意此粉專治各處汗毛速髮鬚子擦抹三分鐘吊淨每桶價一元函購加三角水精外寄一元

華北總經理法界泰康商場永安織襪房 東馬路天興京貨房 北門外源興公 唐山中西藥房 張家口泰和王藥房

羣友線店

二週紀念酬謝主顧全部舉行大賽賣

上海運來大宗絨毛線衣數千件特別廉估

禮券 禮合 饋贈 大方 修理 鐘表 收費 最廉 天津 南市 平安 大街

佳麗糖菓公司

英租界黃家花園

新添 茶點部 特製

奶油栗子 奶粉奶油 核桃糕 奶油 菠蘿 蛋糕 各種 三味 吃

借電三一六三六

專門精製巧克力糖喜壽糕點餅乾麵包各式糖菓

本報每天暢銷數萬份普遍全國各（省）有歷久深望民史在入埠萬各本市及城省村縣分鎮三有訟社之百民處報平紙化

新天津報

本報出版第十六年五千七百三十五號（第二頁）

中日滿精誠團結推進建設新秩序

義軍開始猛烈攻希臘

義空軍反復轟炸希臘兩大要港

希軍發表耶皮羅斯戰綫之戰況

【雅典一日中華電】義大利空軍一日對希臘之兩大港比里猶斯。薩羅尼加兩市。施行開戰以來最初次之猛烈空襲。轟炸機之編隊。以接力式向兩港上空飛來。反復猛烈轟炸。按比里猶斯港為雅典西南方約八公里希臘之第一要港。能吞吐該國輸出入貨物之大部分。並為次於雅典之第二都會云。

【伯爾格勒德一日中華電】據當地所接之報道稱。義大利軍於強力之山砲隊掩護下。向阿爾巴尼亞希臘兩國境北端畢索得里亞嶺之希臘軍隊據點。開始猛烈攻擊。義軍第一目標為距國境五十公里之弗羅利納。希軍為將其阻止計。在山路上炸破岩石構築陣地。兩軍之槍砲聲震動山谷。又聖將阿比西尼亞戰爭。對於山岳戰獲得深刻經驗之義軍。如占據弗羅利納時。預料其機械化部隊完全擾亂希軍之後方輸送路。希軍鑒於其戰略重要性。刻正拚死防戰云。

【雅典一日中華電】希軍司令部發表。（一）三十日耶皮羅斯戰線之希軍。在各地擊退義步兵部隊及戰車隊。（一）空軍三十日轟炸義軍陣地。更施行低空掃射義地上部隊。（一）海軍三十一日對阿爾巴尼亞國境之義軍左翼部隊由海上加以攻擊。達一小時餘。

待機中之日航空軍

猛炸南寧蔣軍

予以潰亂使其前進完全挫折

【廣州二日中華電】華南日軍二日發表，日軍自主的撤退南寧，並未受蔣軍何等之妨害，已向所望之地域集結完了。在〇〇根據地待機中之我飛機隊，虎視在南寧出現之蔣軍，於二十九、三十兩日，因不見任何蔣軍隻影，致未出動，至三十一日始見蔣軍漸漸陸續徐徐前進，因之乃踴躍出動，對戰戰競競各處之蔣軍，加以猛烈轟炸，與以莫大之損害，使其潰亂，並使前進完全挫折云。

或其獨立不受威脅時，將不參戰，同時政府關於一切情勢，考究與英國協力對策。」

阪口中尉同機壯烈自爆

【北京二日中華電】蠢者新冀察邊區掃蕩第八路軍之陸軍機松本部隊，連日於與地上部隊協力奮戰，功績昭然，同隊之坂口喜太郎中尉，江口伴一郎軍曹所搭乘之飛機於二十一日早行地上掃射攻擊時，因遭敵軍之射擊，於機體命中數彈，乃行壯烈自爆矣，其詳情如次，二十一日上午九時十五分由〇〇基地出發之坂口機，於出發後，未幾即斷絕無線電之連絡，經杉本部隊等之竭力搜察，亦未發現踪影，迄二十四日，始由荒井討伐隊之勇士於東齊家十五公里馬家堡附近發現該機之遺骸，當將二勇士之屍體及所持物品送還〇〇基地云、坂口中尉於徐州會戰之當時為有名之勇士，胆氣豪壯，功績昭然，而江口軍曹亦為一代之勇士，今次之戰歿，良堪痛悼云。

追隨蘇俄

土之對戰態度

【安哥拉一日中華電】伊諸猶大總統一日在國民會議席上關於土耳其對戰態度，宣明如左，「蘇俄政策係當世界黑暗時代、予以最大保障者，土耳其鑑於此．對於此次戰爭追隨蘇俄、如不受他國攻擊

重慶外交政策轉換

施肇基向蔣進言

與宋子文等一派主義不一致

【香港二日中華社電】風傳前渝府駐美大使施肇基容納香港為中心之華僑有力方面之要請，最近將赴重慶，對蔣介石關於外交政策之轉換施行進言，按施肇基之外交意見，從來即得顏惠慶許世英等之支持，對重慶政府外交部有力者方面其有相當之影響力，從來之主張，與宋子文一派之親美主義不一致，由於其對美國對遠東之行動尤其對蔣之助不作過大許價援點觀之．施肇基之外交進言語，頗為一般注視云。

日軍掃蕩魯西八路匪軍

【濟南二日中華社電】前因〇〇部隊施行魯南掃蕩戰而行潰滅之共匪，其後所有殘存部分，因日軍之猛追，已紛紛逃亡而傍自魯西方而侵入該地區之八路軍匪約八百人、因日軍大谷與谷兩討伐隊之捕捉，於十月十九二十日兩日在徐莊（萊蕪東方十二公里）經日軍之猛攻，已均被殲滅，計匪軍遺屍一四一具，鹵獲品，小槍四七隻，小槍彈一六四〇發，手槍一九隻，手榴彈二二九個

在美華人不滿

旅費自己擔負

【上海二日中華電】駐上海美代理領事巴特利克氏一二日拂曉乘上海出口之比阿斯號，經日本赴美國，該船滿載美國人，其大部分為在國務院勸告前，要求乘船者根據國院之勸告，所謂上海居留民之撤退，美以預定三日出口之特別撤退船門特勸號為一船開始．當地美人居留民對於美政府之勸告撤退，然旅費由自行相負，且門符勸馬利巴薩華盛頓各船船巢，較一般定切船為貴，並不予以折扣等便宜，頗為不滿，撤退費用三等一日五美元全費用合法幣為一千六百元，僑華一般美人，終離担負，怨聲載道，一部認為此次美國政府之措置，系出乎為大總統選舉之便宜主義者，對一般美人而言頗為不利，竟有公然反對撤退者，除馬林之家族外，實際撤退者似頗少云、

德轟炸英護送船

收獲戰果英軍損害頗巨

【柏林一日中華社電】據德意志通信社報道稱，德空軍一日向英格蘭中部轟炸、破壞地上飛機三架，並在英格蘭南部一都市方面，轟炸軍需品倉庫，使其發生大火災，又該日在兩處發見飛機場施行低空見英國大船團一施行急降下編隊轟炸，收獲大戰果，緣一隊對由泰晤士河口之希那耶斯軍港附近航行中之英護送團，加以猛烈轟炸，擊沈其九隻，總噸數三萬七千噸、並使其二隻六千噸陷於航行不能之狀態，更予輕巡洋艦以多大損害，又其他部隊，在瓦特島亞馬斯附近發見英驅逐艦二十隻，及數隻潛水艇數百護送之大船團，冒猛烈之防空砲火與雨雲，施行轟炸．幾對所有船艇加以命中彈、使其陷於混亂云，

貨車主人注意！

採用新式貨車胎君能節省金錢

古德立三重保護力。

銀城牌車胎

華北總經理 美商公懋洋行

天津 法界中街十八號 電話三〇一二八號 三三五六號

北京 哈德門大街二九四號 電話東局一一四七六號 一一九四九號

濟南 經三路小緯二路四六八號 電話一四一〇號

L3

兒科專藥

鷓鴣菜

主治

疳積蟲積 吐乳腹滯 舌有厚苔
不思飲食 腹部脹實 面黃肌瘦
腹現青筋 痧子痲疹 傷風咳嗽
發熱發冷 四時感冒 肚痛頭痛
下痢腹瀉 急慢驚風 肛門癢
鼻有泡 大便結 小便白
日受驚嚇 夜睡不寧 夜出冷汗
指有青紋 睡後磨牙 咬指挖鼻
日夜啼哭 精神燥暴 等症

港粵滬 宏興大藥房

天津總經理 華泰行 法界四號路

北京德壽堂舒肝丸 專治肝胃各病奇效驚人

天津分銷處北馬路東頭同成公寓各京報處及百貨店茶店均有代售

敬啟者茲訂於陽歷十一月八號舊歷十月初九為舍姪承年「係先兄霽公氏之長子」與張爨英女士結婚之期預於陽歷十一月七號舊歷十一月初八下午五時（新）敬治喜筵恭候閤第光臨

劉學儒率弟渤海暨 任 男 承 文光年玉伍 鞠躬

席設本宅天津義租界大馬路十一號即新天津報社內

徵購住房

今有某人欲徵購房屋數所或空地亦可，地點須在英日法意租界，特別一二三區，如有出售者，請至新世界五號路二十二號新世界廣告社接洽可也

新世界廣告社啓

英界罷崗風潮解決
華捕所提條件全部接受
界內崗位昨晨一律恢復

【本市消息】津市英租界華人巡捕同盟罷工一節，己誌本報。其後由於英工部局方面完全屆服。由下午五時開始罷工以來。僅八小時半即簡單解決。「罷工之原因」倫敦路之第一分局及第三分局巡捕長尤俊聲等三名及巡捕四十六名為親日份子。且被誤查由某住宅（辦白事）有勒索瀆職情事被革去巡捕長。而巡捕四十名亦予以減薪處分。更命第一第三分局停止支付十月份薪金。值茲舊法幣低落物價騰貴生活受威脅之際。巡捕之憤激終告爆發。首由第一第三分局之四百名於一日下午五時放棄崗位。每數十名成為一團集合於各自所屬局。返還手槍及官服入於罷工體制。繼而波及總局第二分局全巡捕。下午七時罷工人員達七百六十名。民園義勇軍六十名。特殊警察隊員一百名出動武裝担當警戒。二日上午一時達納工部局參事長。得尼斯警察局長親赴倫敦路第一分局與代表三名會見。完全承諾代表方面提出之要求。遂告解決。然以此次事件為契機。過去百年來之英國威信完全毀失。預料遠東之英勢力愈趨崩壞。又代表方面提出九條要求大體如左。一，巡捕長三名卽時復職。一，取消巡捕四十六名之減薪。一，工部局聲明全巡捕之瀆職事無事實根據。一，革職時支付存欵，一，副除運動英人督察官晉級及增薪之懸弊。一，整理不良警察。一名支付使家族四名能生計之薪金。一，將來對簡單過失停止處罰。

收買贓物
被警查獲帶局

【本報特訊】北門內大街四十九號設有萬發拔銅線工廠，為奥僑人李佩臣所經營，日昨該管第二分局給查之際，竟發現有不明來路銅絲，及盜線共二卜八捆，有收贓嫌疑，經盤問李某竟出洋卜元以作賄賂，被拒絕，連同人證及賄洋一並齊分局訊後解送警局云。

輿論
提倡節約運動（春霖）

處今生活日高之秋，人尚自肅自戒，國民亦改絃更張。滌除西洋文化之奢靡，從事於節約運動，使人人知曉節約足以興家強國，奢華足以敗身而亡國，吾人若力戒奢侈，從事於光明之途，則國家前途庶有望也。考中國古代人尚儉樸，所謂茹毛飲血之時代，固無所謂奢華之問題發生，其後歷代聖君明主，力挽頹風，是中國對於節約之美德，未嘗失之過甚，摒棄虛榮之國民根性實有以使之也，國民勉之。

本市法租界電報局
明日由市署接收
業已委託華北電電公司辦理

【本報特訊】自本市三四局電話局合併後，法租界三十二號路電報局亦為應接收之機關，市公署業已委託華北電電公司代理辦理接收事宜，對該電報尙未點交，為統一權限，市署已與華北電電舉行簽字手續，聞將於本月四日（明日）上午十時由該公司派人前往點收，交通上更行進展云。

津洋鐵器具業
昨開選舉大會

【本市特訊】天津特別市洋鐵器具業同業公會，已籌備就緒，特於昨（二日）上午十時假市商會禮堂召集全體會員舉行成立大會，出席會員代表五十五人，市公署監選，郝卜五市商會代表王文藻選舉結果，會長由王雨田當選。

新民教育分會
遷移新址辦公

【本報特訊】津市新民教育分會，近有總會事務局機構純化以來，為利工作之發揮，並促進各支會間之聯絡起見，日前已遷移入總會，正式在新址辦公云。

法院公佈欄

地方法院佈告

為佈告事，案查本院受理馮學仲與劉璧臣等因債務涉訟一案，前定於十月二十二日下午二時開庭審理，因被告劉季仙等住所不明，無從送達，業經公示送達在案，屆時被告未經到案，茲再定於十一月六日下午二時開庭審理，仰該被告劉季仙、劉桐軒，屆時來案候訊，勿得自誤，此佈。

社會服務版

謀職

謀商店售貨員 並能稍通日語

敝人何成海，現年二十歲，完小畢業，稍通日語、善騎車、擬在廣貨商店充任售貨員，或送貨員一職，有股實舖保，薪金在所不計，有用聘者，請函寄河北大街天桂四合義，即前往接洽。

問答

武金群女士，既未有婚書，又無憑證，尤以和解為宜，興訟無益。

張學詩君，不要灰心，要知此正為上進之機會，努力進取，自有光明之途。

李樹芬君，可將簡單履歷，欲謀何職，書明寄來，以便介紹。

趙雨田君，可赴市立醫院外科治療。

擬字

蘇玉橋君可字珮田
孫連元君可字仲三
袁致承君可字鴻逵
王惠武君可字震侯
冀秉信君可字忠誠
王葆鑫君可字金波
王守良君可字志達
孫克儉君可字學勤

五福條皂

牌子老 貨色高

洗滌衣物

用皂省 去垢快

天津造胰公司

各洋貨線店均有代售

東馬路

仁昌百貨線店

由國曆十月五日起

舉行秋季大賽賣

越賣越賤！是主顧們的好機會

越賤越賣！是敝店的絕大犧牲

特備犧牲品 賤中又再賤 天天樣不宜 機會最難逢

五女七貞

周坪鎮作 劉子清校正（一八）

有著作權 商標登記 翻印必究

要是敵人疑心．活着還有什麼意思，不如死了吧，說着，傻站起身來，田飛一見，傻慌了手脚，忙起身過來，連連作揖道，夫人夫人，你千萬別生氣，我走我走，我這就走，夫人一聽，用手指着外面道，你趕緊走，田飛往後退了退還，是是，你請坐下，你坐下，我就放心走了，夫人一聽，遂坐下道，叫，我坐下，你趕緊走吧，田飛無奈，只得轉身，才要往外走走，忽的龐籠一啓，嗖的由外面縱進一人，高聲叫道，兒長，怎麼你還聽他的話，再由着他的性見，我們就要家敗人亡了，退隨實是施贓官，他有意放他，這關係我全家生命，我也顧不得許多了，說着，嗖的一個箭步，縱到大人面節，一同手，哧的由腰間，掣出一把匕首短尖刀來，高高一舉，厲聲喝道，贓官贓官，還也是你的死期至矣，你說拿命來吧，說着，手起刀落，耳輪中就聽嘆的一聲，紅光崩現，却由夫人的身背後，戳你的後邊兒，飛出一雙鏢來，正打在少年的手背上，少年哎嚇一聲，一甩手，嚐鄉鄉連刀帶鏢，捲落在地上，因高聲喝問，什麼人，喊聲未了，忽由戳屏後，轉出一人，左手背刀，右手指着自己的鼻子，大人一見，心中納閣，他怎麼在道兒了，敢情却不是別個，却是責少傑，莊主一見，却霍的跳過來，指着少傑罵道，好小子，你是誰，你怎麼跑到我太太屋裏來了，我要你的命，一語未了，忽然八仙梟的悼子一啓，由底下鑽出一個人來，笑還，別忙別忙，不止他一個，還有我呢，莊主一回頭，，啊，你是何人，那人却指着自己的腦袋還，看不見喝，腦袋為記，你家太爺就叫神偷無影回頭不見，小腦袋瓜兒．該諸鬼便是再往下問，說是你趙大太爺到了，看官，你道，趙爺怎麼會來到這裏，原來這位莊主，並不姓田，也不叫田飛，他却是姓苗，名振飛，有個外號，人稱金翅獅，乃是綠林出身，秉性剛暴，兇殘好殺，獨不喜女色，先在長江一帶為盜，焚燒搶掠，殺人無算，獨於女色無所沾染，後來因為作的案太多了，官總拿的很緊，他才洗手綠林，隱姓埋名，遜居於此，就算享了清禍，當有人勸他說個家室，他却不肯，並說，女人是蛇蝎，近之是自趨於死，以故年逾四旬，向自獨身，因閑居無聊，時常往各處，遊山延景，致北京玩了些日子，想要打算同家，

與其說——要得發，立冬吃倭瓜

倒不如說——人家興，看後丁（！）

後丁興旺，便能光前欲後（！）

欲使後丁旺，先要體格壯

促健兒童唯一聖劑

保赤一粒金

為居家不可少的小兒健身至寶

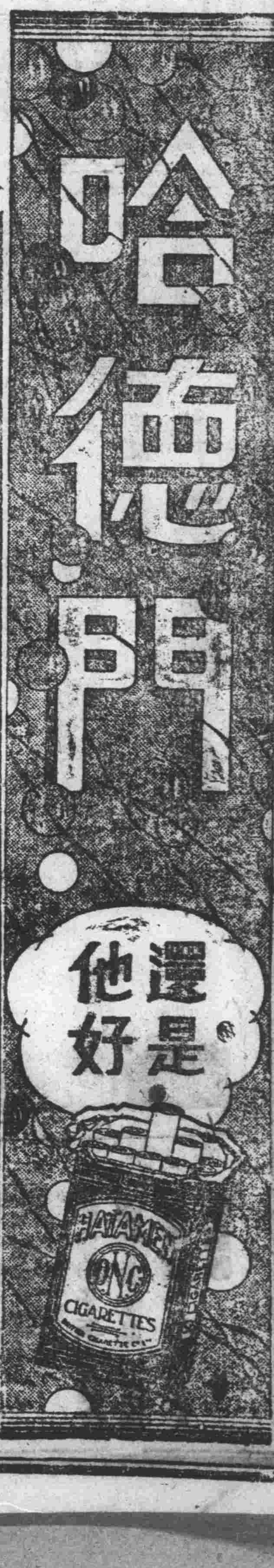

專門牙科 **郎敬衡大夫** 以最新方法鑲安全口牙幾如無托

絕不似普通所鑲，上顎有大象皮托一塊，置於上堂，往往發生惡心跑滿之弊，此種新法全口牙，上顎幾無托，實用舒適，如同己牙，且雅觀耐久，非普通鑲法所可比也

醫寓義租界三馬路十七號電話四〇四八九號　法界二十六號路中英藥房樓上電話三四三八〇號

新時間上午十二時至二時 下午四時至七時

兩處日夜均有助手負責治補纏拔牙齒

專門花柳 **五淋散**

專治五淋白濁紅淋風淋火淋毒淋尿道刺痛夜內夢陽小便赤澀下疳梅毒入骨筋骨痛疼紅點魚口便毒輕者內消重者生肌收口小便淋瀝痛淋濁偏墜婦女紅崩赤白帶下服後由小便而出每付大盒一元小盒五角外埠加郵三角天津河北大街南口同育堂對過穆家胡同春華堂藥房

兒科杏仁精 專治風火痰實一切咳嗽 藥量少藥味甜兒童喜服

千悟清心丸 專治傷腎傷精一切虛勞等症 藥料眞純效驗非常

法租界五十六號路 電話三三四九一號

賀驥儕醫館製

于公案

劉子清校正　顧桐俠述　（四六）　有著作權 非經許可 翻印必究

在一塊走，豈不是更叫人家多心麼，這麼辦你看怎麼樣，何大人聽了關大爺這番話，不由暗暗佩服高增的心細，顧慮的真周到，別看他平常愛詼諧，趕臨到遇上真事，就不詼諧了，無怪乎于大人到那兒攻無不勝，戰無不克，原來他手下這一般將官，那一個也不弱呀，想罷，却進連點頭道，老英雄和高大人計劃的真周密，這樣一來，我想萬無一失了，不過諸位為我的事情，這樣的熱心，我的家屬蒙秦義士和諸位捨死忘生，由虎穴裏營救出來，又在卞府上叨擾了這些日子，使我萬分不安，又蒙他們二位不辭勞苦，遠途跋涉，更叫我無以自容了，此恩此德，不知何日可報，言罷不勝唏噓，高增笑道，何大人你也未免太客氣了，你乃是國家的命官，同不了尋常人，我們也是吃着國家的餉銀，營救你老，還是我們的責任，至於關老英雄，仇氏弟兄，卞家二位少莊主，那更是見義勇為的人，在他們的眼皮底下，他們能夠看着叫你受罪麼，就是我們幾個人不來，他也得想法子救你，咱不提這個閒白了，我說卞二少爺，是你辛苦一回啊，還是找個老家人去一回呢，卞二少爺聽了一怔道，我說高大人你說話怎麼沒頭沒尾呢，你叫我往那裏去呀，叫老家人又是往那兒去呢，高增笑道，喝，你真是個急性子，忙什麼了，聽我告訴你呀，咱們作這兒跟何大人商議好了，明天起程，可是後宅何夫人他們還不知道哩，是你辛苦一回，到後宅告訴一聲，還是打發家人去呀，也得預備預備呀，卞二少爺笑道，這是這麼一點事呀，你看看，快快的說，不就完了麼，我到前邊兒告訴老家人，叫他去吧，說着轉身往外走，剛走到門口兒，高增一招手道，哎哎，卞二少爺，卞二少爺，你回來，我還有點兒事情，忘了告訴你了，卞二少爺轉過身來一仰臉道，高爺你這是怎麼回事，這不成心攙合人嗎，有話不一塊兒說出來，怎麼還留一點呀，高增一樂道，別着急別着急，我方才是忘了，現在才想起來，你到前邊兒去的時候，可別忘了告訴家人，給何大人找一身舊衣服，預備着明天穿哪，卞二少爺這，又是這一點兒事情呀，也值得把我叫回來，我早想着啦，用不着你囑咐，說着便扭彎身形奔前邊去了，現在趁着這個工夫，再把何夫人跟小姐表說一下，自從何小姐跟綺雲在麒麟

雍正劍俠圖（一〇五）

常杰淼著　齊聯庭箋　劉子翻校正　有著作權 業經登記 翻印必究

張氏弟兄今天准知道是凶多吉少，俗語有云，武大郎服毒，吃也死，不吃也死，就是不說實話，今天犯在他們手中，可也未必活的了，再說想一想自己所作之事，真正是死有餘辜，看起來不作好事，老天不能相容，這個話一點也不錯，比如說由打西安逃到這個地方，本本分分好好的一過日子，不愁吃不愁穿，那夠多好，到現在就算的悔已晚，小子想到其們，並不隱瞞，實話實說，卜山一聽，心說這才叫天網恢恢，疎而不漏，常言說的好，踏破鐵鞋無覓處，得來全不費功夫，鏢才說道，張岐、張起呀，你們二人認識我嗎，你們封了卜老英雄之鏢，並且用刀將人扎傷，老人家因此亡命，那不是外人，正是我的天倫，由打他老人家死後，我找你們二人報仇雪恨，到如今算起來是七年整，沒想到今天才找着了仇人，張岐張起二人一聽完了，這叫仇人見面，格外眼紅，卜山把話說完了，由賣藝的老頭子手中，將刀接過，把兩個小子完全殺死，再找汪氏，已然縱跡不見，事情全都辦完，汪玉把自己所有的軍刃等物全那拿出來，然後放起火來，把小子的宅院一燒，還男女三個人乘夜一走，恐怕打了嫌疑官司，三個人在一處走出去，約有一百多里地，卜山打算回家跟老頭子分手，汪玉說道，你要打算走也成，你過來我跟你說幾句話，卜山不知道老頭子說什麼，只得走過來，老頭子說，逃你還一次到外面漂落江湖，所為的就是替父報仇，到現在總算大仇已報，並沒有別的意思了，我現在有幾句話得跟你說說，我的姑娘幾乎失了貞節，多虧你救下的，這個地方我是非常感激你，卜山說道，在外面行俠仗義那只能算是義務天職，談不到感激，汪玉說不對，我還有話，救可是救下了，我的閨女也算失節了，古語說的最好，撕裙摘帶就算失節，何況我的姑娘，已然赤身露體，被他們全都看見了，卜山連連擺手，老人家你說這個話可不對，不錯張起看見了，可是已然將他殺死，世界上並沒有這個人了，那也就算完了，老頭子點了點頭，嚇，還有這麼一說，但不知這個人在生又應當怎麼樣，卜山說道，那當然算是失節，老頭子汪玉說道，着哇，張起已死，我閨女的身體，難道說足下不曾看見嗎，啊這個，一句話把個少英雄問了個張口結舌，過了一會兒這才說道，老人家莫非也有意把我殺死不成嗎，汪玉說道，豈有此理，足下是我們的恩公，不但不能殺害於你，我閨女的性命還得你救才成呢，卜山聽不明白這個話，遂問這，無緣無故，用我救什麼，老頭子長嘆一聲道，卜山，女子身體最寶貴不過，那能隨便叫男子看見，身體被人看見除非將終身嫁給他人，不然說無顏生存，現在我跟你實話實說吧，說把我閨女不終身許配於你，你答應了，就算救他一命，你不答應，那也無法，年害背的你可就算缺德了，卜山一聽這個事未免不能答應，自己孤身一個人走在外面，一個長誰也沒有，隨就發個媳婦，這個話恐怕好說不好聽，正自思想，這功夫，老頭子又接着說能，我再告訴你一句吧，我這個話已竟說出來了，你答應也得答應，不答應也得答應，你可別以為我們是麼實的

惟一良藥

萬金油 主百病可治 治四時咸宜

八卦丹 主止咳化痰 治潤喉生津

頭痛粉 主頭痛牙痛 治傷風感冒

各中藥舖西藥房廣藥莊百貨店香煙雜貨舖均有代售

新嘉坡虎標 **永安堂津行** 天津法界二十六號路門牌九號 電話三局三一四二三號（丁）

鳴謝 專門 **吐血奉賢丹**

鄙人前患肺病吐血險症，有時咳嗽痰中帶血，有時心口堵痛大口吐血，經中西名醫診治迄未見效，最後幸服用天津義界三馬路十三號商哲堂祖傳專門吐血奉賢丹半料，完全治愈根除，特此登報鳴謝 章成祥鳴謝

該堂唐山分售處在糧市街昌記米莊電話三十號

小英雄 真精神

勝過拿破崙氣燄華盛頓。

「體格雖微膽量大，

頭顱雖小有雄心。

小小英雄這麼壯，」

全憑若素定乾坤。

—若素功不小 強身又補腦— —若素價低廉 一元六角錢— —若素銷的快 藥房都代賣—

北京東城新開路 **中國若素製藥公司**

萬一想不到？

天津北馬路 **先進鞋店** 經濟鞋眞好眞賤

犧牲品：香港男皮鞋十六元五　杭元禮服鞋二元五　時色綉花鞋三元九　小孩五眼皮三元九

廉賣部與總店同時賤賣

一品膏

一品膏乃北京天和堂主人家傳秘方製多年外貼瘰癧主治男女老人小兒諸般痰嗽腰心口疼肚子疼胃疼胃弱不忍飲食咳嗽疼傷筋骨麻木受風受寒半身不遂難女月經不調白帶血崩乾瘦久不受孕貼一元加料兩元雙加料四元外埠函購加郵三角天津法租界泰康商場二樓鳴盛堂總經售森記香村日界大觀園春華堂北京前門外東場二樓大和堂天津鼓樓西神州藥告社

猛力打淋

猛攻淋菌・鎮厲頑強・立時全滅

最新發明易服片劑 大華製藥本舖出品

天津日租界旭街北口大華藥房批發

沙融峯大夫啟事

仍命弟子李心銘代診，鄙負全責，一俟頑疾痊癒再行復原可也。融啓

慰問學堯球類賽
今日在耀華揭幕
足籃球賽共爲三場

【本報特訊】京津體育界發起之慰問學堯足球比賽，已於上月間在京舉行，竣事，接諸實際，津市代表隊以技術見長，惟京隊則以氣力見長，之以五比二破四，年來保持名宿，榮譽之終，津隊、剩由津育以名宿第一警姜聯，金於京發起舉辦夏樹第二次慰問，二比之復由天津聯對抗外隊戰，並增比賽，球隊再新全由京津合對隊外工商市長學院，隊非等爲仍爲新民天會隊今戰，日商（盃孫，冠軍籃球場足球之時定三角時爲關於北京王關，代表持爲爲賽期五五代，爲託來津，三持隊隊場一之定津九許搭車來津，球來蒞行事，經農時，接洽籃門中加即定於今晨，『接即晚返京，參加』即云。

天鐵秋運大會
定於今晨開幕

天津鐵路局，從事司令員，倡導體育，促進健康，茲特於今（一日）起舉行秋季運動大會，能力並重，全局同人，均踴躍參加，大會分田徑、球類等各項，由總務主任提倡運動，並特邀各界人士蒞臨參觀云。

然因人材齊集，規模稱善，現本屆經四十五人，基於幹部之努力，將不息之精神，成績可觀，開幕正式，立於大會，內備下等云。

朝鮮博覽會閉幕
展品即運返鮮

【北京特訊】朝鮮博覽會於上月二十日在北京城開幕後，華北中館展覽會一部分出品，已由其直接售出，業品分發至北京直接領售，其餘物品，由鮮中館之事務主任接洽，經裝箱運往北京，由交部之人轉持攜帶，理運回，徐伯軒氏云。

津青年俱樂部
下週正式成立

近來津市文化界，有由學生及學術界青年，組織藝術、話劇等及負責者，市青年同好，起而組織天津青年俱樂部，於一九三九年成立，西洋科學，出資協助，分設話劇、組、內組、棋類等部，以及版權、等組，創辦內刊，並備有娛樂等類，遊戲、體育之部。該部預定下週開始，誌年之該部，俱樂部開業云。

選拔留日學生
昨日已到東京

教育總署於民國二十八年度，選拔留日學生十九名，由華北各省市留學生二十二名，月三日啓程，經由朝鮮，業經本月二日抵達東京，預定（二日）或可抵達東京云。

出口商漸期開展
蛋品皮毛乾果等呈興奮狀態

津市市場月初市場呈微動各業，出口各業以示秀出，以略方爲銀行以爲，面對國內外銷，並因戰事關係，希望今後恢復，商業，前途未可樂觀，然以戰時情況言之，月來市場局勢，漸趨穩定，惟美國對華政策變化，以及平津外匯市場，對於出口業，尚有影響，於此一月中，蛋品、皮毛、乾果等出口商，各局面活動，已呈興奮狀態，俱樂觀，業經開展，商銀行放款，對於船期，已可匯兌，有望，出口商業之前途，可期興旺云。

※麵粉市續疲

本市麵粉市況，昨（二日）續呈疲象，計客幫全無活動，交易不旺，行市續落，計洋麵粉每袋金錢牌五元五角五分，一一五元四角，一四元八角，五元四角方，牛樓牌四元八分，水鳥牌一元八角五分，鐵錨牌五元九角，大桃牌三元一角，雙鹿牌三元九角。

※雜糧市閒散

雜糧市況（二日）仍無開展，人情不振，交易向多觀望，計成交豆一千九百八十元，元豆二千元，豆二十二元九角，京豆一元九，元九角，徐州五通州一元，及綏一元。

井一元四角，大三元四角七分，綠豆一元四角六分，長六元四角，紅糧一元四角，五角五元，六元五元，綠豆四元五角，五元三元。

※大米市轉萎

本市大米交易，昨（二日）仍無起色，客幫活動，趨勢亦不開展，計西貢米一元八角，中國米三元二角，稻米四元三角，三元七，及三元二角，業元三元二角，元七角五，二元八及，新泰興三元二角，八角三，三元九角。

一九元四角，米二一〇元七角，玉米一八元三角，北安玉米一二元，八元四角，一六元四角，玉米二〇元五角，北安山玉米三元。

※核桃仁尚平

核桃仁市況，昨日（二日）仍無開展。

※黑棗市趨堅

黑棗市況，昨日（二日）猶無平意，客幫活動力並不健全，棗頭四十六元，新棗四十七元及二十八元。

※花菜市平穩

花菜市況，昨日（二日）仍無開展，交易所有數，市氣平穩，於局計大同貨四十二元，九元至五十八元，州貨四十八元。

※人情入於平局

成交則不見盛，計林縣貨一百〇五元，貨一百〇八元，至一百三十元，堂貨一百三十元。

足金平疲

本市足金行情，昨日（二日）上午開價四百二十元，午價四百二十三元，收價四百二十元八角，白銀價二元，仍未動。

股票行市

中國交通 七三元 六八元

金鎊行市

美金	一一〇元
俄金	一〇三元
英金	九七元
法金	七九元
日金	一〇一元
義金	九七元
德金	七九元

貨幣行市

美鈔	一二二元八
英鎊	未開
香港	二元六
新加坡	四元五
法郎	未開
荷蘭	未開
安南	二一元
羅比	一〇元
加拿大	一〇元七
非律濱	五元
金城	八五元
大陸	八〇二元
鹽業	八八元
開灤	七四元
中興	一二五元
啓新	九八元
濟安	一三六元
同力	八〇元
美國	四〇〇元
法金	一〇〇七元
德興	一三〇元
先農	一五〇元
大華	一二五元
自來水	三二五元
北京電燈	一水〇元
北京電車	五五元
江南	一一元
南洋	一一元
中原	七〇元
興業	七三元

最新火車時刻表（新時刻）

※由天津開往北平

天津開上午六點十二分
天津開上午七點三十二分
天津開上午九點二十三分
天津開上午十一點十六分
天津開中午十二點二十一分
天津開下午二點零三分
天津開下午四點正
天津開下午四點五十分
天津開下午六點五十分
天津開下午八點二十九分

北京到上午九點十五分
北京到上午十一點十分
北京到中午十二點二十五分
北京到中午十二點五十五分
北京到下午三點四十分
北京到下午四點三十五分
北京到下午六點五十分
北京到下午八點十五分
北京到下午十點正
北京到下午十點五十分

※由天津開往東行

天津開上午六點三十二分
天津開上午十點十五分
天津開上午十一點二十二分
天津開上午十二點五十七分
天津開下午四點十四分
天津開下午五點二十五分
天津開下午七點十八分
天津開下午八點十六分
天津開下午十點五十分
天津開下午十一點四十二分

山海關到下午一點四十二分
奉天到下午一點零二分
釜山到下午三點十五分
塘沽到中午十二點二十七分
奉天到上午九點四十七分
奉天到上午七點十五分
奉天到下午二點零六分
唐山到下午十點四十五分
奉天到上午十點三十五分
釜山到下午六點二十七分
奉天到下午四點十分

※由天津開往南行

天津開上午七點十五分
天津開上午十一點十分
天津開下午二點二十三分
天津開下午四點十三分
天津開下午七點二十五分
天津開下午十一點四十分

濟南到下午十一點十五分
浦口到下午四點十分
青島到上午九點四十分
德州到下午十點三十分
滄縣到下午十一點五分
徐州到下午六點三十分

體育徵稿

凡津京兩都市體育教育與全國各地體育新聞以及中西球賽成績世界運動紀錄，如有照片者，尤爲歡迎，附一經披露，備有薄酬，來稿請署名蓋章，否則以却酬論。

經濟徵稿

本欄公開徵稿，凡津京兩大都市百業經濟實際狀況與大江以北各地各埠出產及華北農產百物之產量運售與價目，又關於外洋各國輸入之百物行銷各地以及國貨外銷之情形，每日本市與國內外金融行市江南特產如大米絲，茶磁器等之產銷情形，等稿件，均所歡迎，前途預測，來稿各行商業名，蓋章，否則以却酬論。

惠賢診療院
專門戒烟
中西女大夫解惠賢專門中法戒烟五日斷癮不受痛苦不惧公務△主治內外兩科門診每日下午二時至四時　地址英界四十七號路景福里二號

天津　義聚機器鐵工廠

新式球磅
本廠專製各式印刷機器度量衡器等歡迎主顧選購
地址天津南市東興市場西

內服明目丸
大學內服明目丸是唯一眼科內服聖藥，遐邇婦孺皆知，性質和平，效力神速，專治暴發火眼，疼難忍，眼目昏花，迎風流淚，氣朦，火朦，人瞳，人皮，胬肉，攀睛，沙眼，白斑，以及一切眼科疑難大症，久治不愈者，請服此丸，每盒一元，每三盒二元五角，加料每盒一元，六角，每料四元，三盒三元，外埠郵寄費三角。
總發行處 天津法界天祥市場後門對過成城藥房 北平東馬路天順藥房 北京前門外大柵欄華美藥房 唐山新立街中西藥房 北京東城大學藥房

大成堂
清血解毒丸
專治一切花柳梅毒淋症，小便下疳，魚口便毒，橫痃，破爛等症，服此丸後，能使毒氣從大小便而出，三日保險，輕者一付，重者二三付，除根不發，他藥治愈之聖藥也，此丸立效，如神，服法白濁症，柳花，善治花柳中藥
每付一元
外埠加郵三角 水送下空心服每付料五角 開設天津鼓樓北大街
大成堂藥房

特請名師精修
沙發
整舊如新
法界中原飯店旁
永發成商行
電話三〇三六〇號

敬送

▲遺精早洩健忘不孕▲腎虧腦弱神秘古方，並贈醫藥圖說，取分文，照方配服能使思想靈敏，精強固，容顏潤美，神效驚人，各界取閱，函索即寄，上海跑馬廳路二二五號中國腎臟病院
方剪報函索即寄上海跑馬廳路二二五號中國腎臟病院

天津
極樂園公墓
本園專辦埋葬停靈事，墓地一段平地墊高三尺，凡在此地埋葬者，每棺僅交一次費，乙丙三種現又新闢丁種，墓地向分甲，十元，浮厝暫停者每棺月收租金一元五角正，本園管理處英界，六十三號路三友里敬字七號，公墓在佟樓西吳家窯村

大雲棉鞋
唯一專家
天津
日升齋鞋店
南號法租界電話：三，四三五七號
總號東馬路電話：二，二九一九號
各種剔莊鞋設老店宮北大街

命理專家
周大癡
寓天津河東特二區致安里十四號
介紹人
吳秋舫　張輔忱
王維由　佟得一
董右岑　齊震巖

婦女
肚子疼速貼
益露膏
經血未來以前肚子疼，經血來時因受寒已來十子疼，經閉不通壯白，生產後惡露不淨子疼，帶子宮冷寒者，以致經血不壯，調順，一貼疼立止，疼痛速貼，膏藥每貼二元，不再疼，一試便知，經售處天津南門體仁堂總店，北京西直門內三官廟四號分店，法界勸業場四樓厚德代售堂

皮膚病專科
濕氣疥癬
短期除根
凡屬遍身疥瘡，瘰癧，膿皰，黃水瘡，濕疹，牛皮癬，乾癬，頑癬，秃瘡，臁瘡，以及打濃血針，療效者，絕對有把握，善請來本所治療，三五日內治癒除根
（時間）早九點至晚六點（星期照常）
法租界渤海大樓
中央診療所

各地新聞

徵求新聞
各地方社會新聞稿件本民有興趣者以及各縣城詳異（注重事實）風景像片古蹟人情風俗等等都可隨時採信寄來凡投稿的必有酬金按月十五號前寄到寫明你的住址姓名注意本報定的筆名簽名本報通信記者
本報社編輯部啟

新聞酬金
一等一角 二等二角 三等三角 四等四角 五等五角 特等一元 最特等者每件三元 按月並在報端公佈

濮縣遷移縣治
暫准遷往鄄城辦公 將來陸續修建衙署

【濟南通訊】魯民政廳據濮縣尹知事呈，爲便於施政起見，擬將縣治設於鄄城，請鑒核等情，當以鄄城舊治，及該縣位置雖屬適中，但修建衙署，補築城池，需費浩繁，應體會情形，徐緩建設，已提經省政會議議決，准暫駐鄄城辦公，指飭遵照云。（來）

欒城秋季運動會
以縣立中小簡師附小成績最佳

【欒城通訊】欒城縣公署爲提倡運動考核成績起見，特舉行秋季運動大會。計參加者縣立中心學校，簡師附小，及各鄉村小學、縣警備隊，警察所、縣公署各職員，即以新建運動場爲會場。布置一新。是日天氣明朗，微風不揚。各學校團體魚貫入場。運動大會，隆重揭幕。即按照規定項目依次舉行。午後表演，（一）各學校團體操。（二）歌舞。（三）小學生遊戲。下午開始競賽。（一）男子初級百米競走。（二）女子初級五十米競走。（三）女子中級百米競走。（四）男子中級三百米競走。（五）茶水運搬競走。（六）三人二腳。（七）食梨競走（八）鐵兜競走（九）行燈競走。（十）盲啞競走。（十一）賽探競走。（十二）瓶鈎競走。（十三）綵瓦競走。（十四）八百米競走。（十五）挑扭競走。（十六）武裝競走（十七）引競走。（十八）小學校對校繼走。（五校）（十九）各機關對抗繼走。（二十）武術。至六時始完畢，秩序井然。觀者數千人。結果評判以縣立中心小學校，簡師附小，南關小學，成績最優，當即各賞與獎旗一面，其餘按照成績，分別頒給獎品。旋即攝影閉會云。（來）

臨榆 知事晉省 參加訓練

【臨榆通訊】本縣縣知事李振鐸、奉令晉省參加第七期縣政人員訓練等因。該氏遂於本月二十三日首途赴保。所遺縣政。由秘書茄耀庭代拆代行。地方治安。由警察所長王雲魁負責。已訓令所屬一體知照云（一四）

大連 天氣突冷 較昨數倍

【大連通訊】日昨（二十四日）天育氣通。略感秋末冬初之慨。而於今（二十五日）晨天寒。較篤居至冬臘之時。而路人稀靜。略見一二。電車站候車之客。擁擁擠擠。又感寒苦之迫云。（六一）

宛平 村長異動 清查戶口

【宛平通信】宛平縣公署、以四鄉各村村長已在京受訓講習完了。其未受訓各村長，急應異動。而重鄉務。故於日前全部異動。改委已受訓各村長接充。同合莊已委任龐關泉爲村長。接任伊始，除布告週知外。並招集各保甲長開會。研討村務。並於昨日率領各保甲及團丁。而重民衆清查戶口。安寧云（一二）

武清 鄉長會計 協合會議

【武清通訊】本縣鄉長例會每月二十七日舉行。茲悉本屆（十月二十七日）例會。除全縣六十八鄉鄉長外。各鄉會計。亦均奉令列席。共同討論鄉政進行及財政收付等事項云（二一二）

德縣 交易場所 正式成立

【德縣通訊】德縣當局爲取締奸商操縱糧價。以維民食起見。特籌設民衆交易場一處。刻已佈置就緒。於二十七日正式開始業務。場內五穀雜陳。商民雲集。交易極形暢旺云（中）

臨榆 受訓期滿 科員返縣

【臨榆通訊】本縣公署財政科科員智和前奉派晉省參加財政實務講習。茲悉該氏已期滿畢業。於上月二十九返縣（一一）

石門市三種寶
餅子破鞋大山藥【二】

出名的遠因是甜，這兒的餅子舖都帶磨房、所用的麵是當天新磨出來的，無怪其嚼到嘴裏又香又甜，結果是比較吃洋白麵經濟。晨光微熹中，那破舊的餅子舖口，一羣平民婦孺都提着小竹籃在等着，一掀籠屜，那黃澄澄熱乎乎的；便帶着香味數進每個小筐裏。經驗告訴我，以往一角錢買五個，時至米珠薪桂的今日，却又抽掉兩個了。

「破鞋」

還不是提不起後跟的破棉鞋，而是大名鼎鼎，誰的腦子裏都明白，這是暗操皮肉生涯的可憐蟲，是既背着生活的重壓，又受着虛榮引誘的不幸女人。在北京說暗門子，野鷄，南方則名之爲半開門，文明點，暗娼是也。然其綴名之故，則以價廉物美而滿坑滿谷，幾乎幽里小巷莫不有彼等芳巢。（未完）

泌尿器 生殖器 性病 專科

不感絲毫痛苦專割包皮過長手術安全醫愈不勝其數如患小便鷄冠狀瘊子施用無痛手術立時除根永不再犯男子精液缺乏性機能減退以及各期梅毒急慢性淋病軟硬性下疳第四性病橫痃（魚口）暴丸炎（偏墜）梅毒性腎囪小便閉塞血尿等症倘有患以上各種疾病久醫不愈服藥罔效者請來診治方知所言不僞也兼診男婦內外各科疾病包戒煙癮選用特效良藥施用新法治療立除沉疴 門診四角 復診免費

總所華界上平安影院斜對過 分所英法交界英國營盤對過 芳診療所

銀鷹牌自行車

自行車分期付款的好機會

本公司向爲經銷各國名廠出品自行車行銷以來頗得各界之讚許茲特爲便利主顧起見將所存大批「銀鷹牌」自行車規定分期付款辦法廉價推銷該車身爲德國純鋼製造零件堅固式樣精巧輕快無比担保使用耐久備有分期付款詳章歡迎索閱

較比他車輕快 較比他車堅固
較比他車美觀 較比他車價廉

永利公司
天津法租界二號路 電話四〇二八七號

義商 運動場 回力球

今天日夜兩場

日場下午二時半起 共賽十次

一、歐那格 二、安謀俠 三、依巴拉 四、卡爾備 五、歐比達 六、爾佛亞

夜場八時三十分起 共賽十次

一、白羅地 二、皮得路 三、后蘭多 四、裘尼杜 五、李克第 六、蘇唐格

鼠瘡瘰癧丸

專治男女一切鼠瘡瘰癧未破立即消化已破爛流膿流水或生管子外面瘡口抹上數貼任何物一概不用此丸服下准保長肉收平惟此丸藥實與衆不同吃時務使白水溶解泡開方可服下每打十二付六元病根深重加料每打十二付十元函購郵費二角△開設天津東門南路西胡同姚鑫森醫師大藥房製△姚鑫森大夫啟事凡男女鼠瘡瘰癧破爛或有管子年久不門好大症負責包治痊愈津地有相當舖保好後收款代售處北門外臨興東東馬路天順泉藥房

美容消瘋膏

德國老牌消瘋去痣美容專劑！

專除面部瘋点 粉刺雀瘋黑痣 面部不潔淨等 惡症一盒除根

總經理處：北京前門大街歐亞藥房
天津經理處：法界黎棧東馬路德康、五洲合中央北、共馬路上海北館

各埠名藥房百貨綫店報房均有代售

遺失聲明

茲由北京同益興銀號開津瑞通銀號照付同字二八四號王良發名下國幣一百元又六一七號于會來名下國幣二十元六一九號于會來名下國幣一十元
王良發 于會來 啟

婦女救星

久春堂 麝香化血丹

專治婦女經閉不通數月不見積聚痞塊面黃肌瘦肚大成形鬼胎邪胎病乾血癆病橫生逆產死胎不下只用一付平安化下重者三付病塊化爲血水保險元氣不傷此藥破血化胎孕婦切忌以免無形消化每付二圓加料四圓謹防假冒以免誤病

天津久春堂 總號法租界廿五號路北頭 分店日租界蕾莊子橋立街

濟南久春堂安店在西門內高都司巷 郵購加五角 款匯天津日租界久春堂

三俠劍

版權商標登記翻印必究

趙杰鑫著 劉子清校正 （一〇九）

盟那裏去呢，有沙子你就告訴他們，多預備車，把東西都裝載上面，在走那兒是那兒吧，金濤點頭道，那不像話，我倒有個去處，吳天龍道，啊，那兒呀，吳金濤道，離這兒也不遠，就是北口外，飛狐山，我盟兄金翅蜜蜂張鏢那兒，吳天龍道，張鏢那不是山大王嗎，咱們到那兒就算也當了山賊啦，吳金濤道，那有什麼法子，咱們這大夥人，一時之間，望那裏投奔哪，這也是暫時之計，到那兒住不了多少日，或者還能同來了，吳天龍道，什麼話－還能回來，這真叫夢想，唉，要說這一時之間還真沒有地方可去，只好依你吧，告訴他們趕緊收拾，即刻動身就走了，吳金濤道，不成，咱們家這麼些東西，一時半時那能搬的淨，我想這樣吧，先把東西打點出一批來，我先押着走，你在家裏可以辦理一切事，房間地畝都託誰管，一切都辦清楚了，我到飛狐山也就把住所一切都安置好了，再同來把所有東西都裝載好了，大家再一同走，你看這辦法怎麼樣，吳天龍點頭道，好好好，你就去辦去吧，吳金濤答應，遂退出來，當時指揮從人，收拾一切，裝載一批車輛，到次日清晨，由吳金濤押着起身，經奔飛狐山進發，一路無話，趕來到飛狐山，見了盟兄張鏢，把經過一說，打算要在這兒住些日子，張鏢慨然應允，帶着他安置一切，並親身跟着他同到宜化府，吳天龍二人把所有東西都裝在車上，連同家眷，一體起身，徑奔飛狐山，走出約有十里多地，張鏢忽然把吳金濤叫到一旁，叫聲兄弟，咱們就這麼走嗎，吳金濤一怔道，啊，不這麼走怎麼走，張鏢笑道，這也顯着咱太窩囊了，無論如何也得把彭勃那小子的腦袋，捎走哇，吳金濤道，啊，怎麼捎哇，張鏢道，我有法子，你告訴老人家，教他押着車先走，就提你跟我去辦點兒事，吳金濤點頭道，哎，好，說罷，遂忙緊行幾步，來至吳天龍的馬前，叫道，天倫，你先押着車走吧，我跟我盟兄去辦點兒事，隨後就來，吳天龍點頭道，好，你們去吧，吳金濤答應，便退回來，叫道，大哥，咱走吧，張鏢道，你再叫着一個從人，吳金濤點頭，便叫吳祿兒你來，吳祿兒忙走過來問道，少爺你叫我什麼事，吳金濤道，你跟我們去辦一點兒要緊事，祿兒答應是，吳天龍押着車輛走遠了，吳金濤遂問張鏢，大哥，怎麼辦哪，張鏢道，你先教他走到臥虎莊打探彭勃的消息，如果彭勃一個人出來，急報我們知道，吳金濤點頭道，是，祿兒你聽見了嘛，趕快到臥虎莊去探，祿兒答應，噴，那罷你到那吳去等找呢，吳金濤微一沉吟，遂道，到咱們坟地裏去吧，那兒最清靜，祿兒答應，便一徑去了，吳金濤遂道，大哥，咱先到坟地裏歇息歇息吧，張鏢點頭，便隨同吳金濤一奔坟地來，行走之間，吳金濤遂問，大哥，用什麼法子制他的死命呢，張鏢一擺手道，法子我還沒想定了，坟地離還走走多遠，吳金濤用手一指道，到了，你看那兒就是，一張鏢抬頭看了看，遂道，快走快走，到那裏邊兒，我跟你細說，吳金濤點頭，便引着他加緊腳步，跑到坟塋來，躍過土帶子，去到祖坟前邊兒，坐在石頭祭桌兒上，吳金濤遂問

新天津報

「鶴立圖屏風」（部分）日畫家圓山應舉筆→

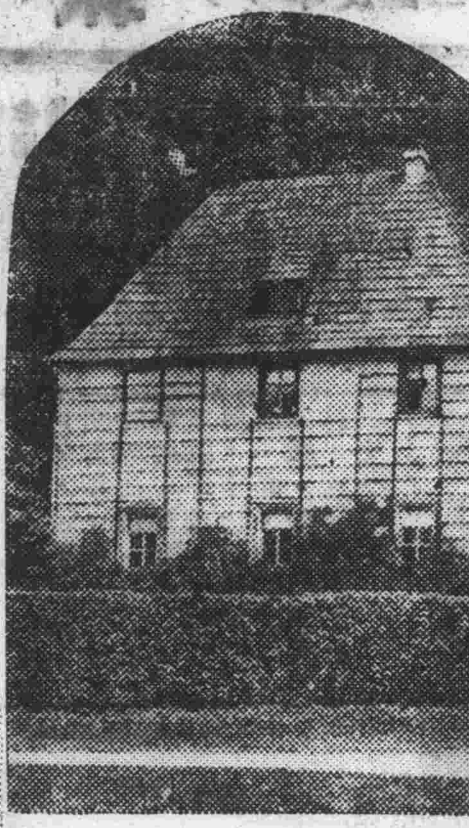

義水上飛機某根據地↓

德詩人歌德之原居近已被英機轟燬↑

義屬里比亞軍降落傘部隊↑

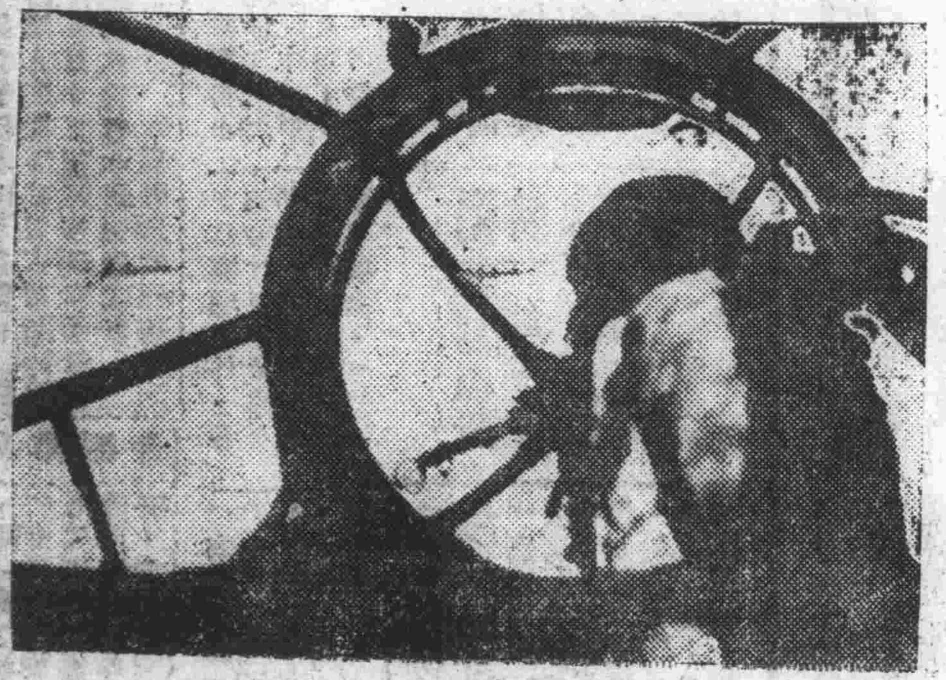

德空軍飛入英土準備戰鬥之一轟炸機

德傳隊培（一）賀註長克士右五壽
宣部戈牙左賓經部實博（一）十辰↑

看視飛機攝影之專用鏡↓

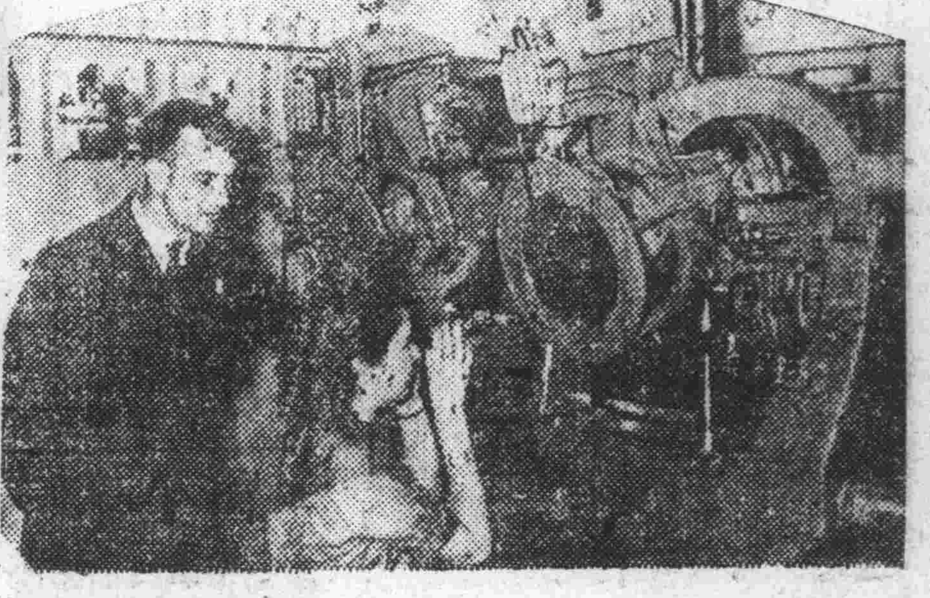

大宋八義

武俠小說 版權所有 禁止轉印

顧桐峻著 劉子清校正

（一一二）

氣着封一揮手，罕賊好像雁排翅一般，，分列兩旁，子良嘿嘿一陣冷笑道，孟起小輩，你還裝神弄鬼變，還不快快過來東手被摘，莫奔等你家太爺嘗事是怎變着，孟起一撇咀道，喝，你這個老賊說的多好聽啊，我東手被擒哪，說的倘不錯，我也得看見你點兒什麼呀，呼說成喝，于良聽丁，遂一回頭達，來位幾主，可千萬留點兒神，別叫這兩個小輩跑了，階們上一夾刦殺賊官馬德昌，張友知性命，就彈在這小輩的手內也苗忠義，露萬春他倆人到武家莊去約武鎮這去，這小子不小用的什實讀走意，套玉龍死露萬春，捉住了苗忠義，弄到了賊官那裏，哄出口供來們也是這弟手一個人的讓，套玉龍這個小輩更留不得，上一夫咱們到賊官那裏去行朝，我那的兩個雄兄也死在他的綠下，今夜務要將這兩個小輩捉任，弄同去開莊摘心，祭祀死去那幾個英雄，孟起聽丁一擺手兒道，哎哎，我說飛燕子，你先別吹了，官心着點呀，這裏的風大，看把舌頭閃丁，小太爺這不在這裏我着了麼，有能耐盡管過來膛較，你家小太爺如果敵不過兩等，被你們捉住，那就任悪你們了，嘿嘿，于良咱備人先小量較量，分個張存弱死，上下高低，我將倒不錯，于良一聽，心裏不由暗笑氣擺他這比下子，也敢說跟我比，員太个知自登丁，你不用頻咀弄舌，今夜你就是肋生雙翅，也飛較出我這個閻兒去了，想能，却哈哈一隊狂笑道，小輩，你也太看的起你自己了，你家太兩，淨門些天下成名的英雄豪傑，像你這樣無能之輩，還用我拿你嗎，說着，却回身間道不那位實弟快快過去，把這小輩給我來這，說猶未了，只見賊隊來票縱出一個老道來，口爺無量壽備善哉善哉。玉施主特貧這會戰這個小輩，孟起一看過來的道個老道頭戴九樑，冠，身穿藍道鑿，白護頒，是下登白穢緊鞋，再往臉，看，只見他焦黃黃的一張臉，上寬下窄，兩道劍眉，一雙大眼，放出兩這亮光來，高鼻樑四字口，領Ｓ青慮虛的嚮子槍兒；手持着一口寶劍，大踏步的奔過來、用實劍一指，厲聲喝道，呀，小輩，你根本說是個奸詐小人，全濕着裝神弄鬼，來吓虎人，稱得起什變英雄好漢，今天你過到你家祖師爺的手下，量爾也難逃公鷹，還不快快過來受死，等待何時，孟起聽了道話：把小咀一撇

中國大戲院

馬連良 張君秋

葉盛蘭 馬富祿

馬馬李李 春樵 連昆 崇仁 洪福 雙溪

伊高白何 震庭 連峯 慶祥 連濤

今日星期日日場

武文華 轅門射戟 法門寺（大代審）

今日星期日夜場

白水灘 九龍山 罵殿 奏琵琶 發配登州 夜打

明日星期一夜場

神亭嶺 一捧雪 來全 特煩 部

後日星期二夜場

懸虎村 蘇武牧羊 特煩重演全部

六日星期三夜場

戰冀州 岳家莊 鐵蓮花 寶蓮燈（特煩全部）

注意：一捧雪臨時加價

華北電影院

（北馬路）

今天日夜三場 三點半 六點半 九點半

華界首映 非常鉅片

世界大戰中最壯烈最慘酷

歐洲血戰錄

德軍實地攝製 德國實力大暴露

當然擁擠 請早臨觀

明日星期加特早場十一點開

丹桂

今天開演三場 三點半 六點半 九點半

米高梅公司出品攝製海戰鉅片

孟各曼 郝士頓 通力合演

最新海上大戰爭鉅片之王

深海喋血

潛水艇攻擊大艦隊立沉巨艦四艘 驅逐艦圍攻潛水艇展開海上大戰

一名 人類末日

好萊塢

特一區三號路小總會旁

今日開演三場 三點半 六點半 九點半

米高梅公司出品 滑稽離奇偉大巨片

哈代 勞瑞 胖瘦兩個笑匠主演

綠林兩怪

下期預告 神蜜的剛果

今天大贈送 派拉蒙變色鉛筆

永遠保用 免費電刻

本廠最新出品新型派拉蒙注墨金筆每枝十二元特種每枝七元甲種五元乙種三元

派拉蒙變色鉛筆每枝二元五角 派拉蒙奇異墨水每瓶祇收八角

茲為各界試用本行出品派拉蒙變色鉛筆起見贈筆一枝者（乙種以上）一律暗此項新鉛筆一枝

天津法界馬家口通順橫內 日租界旭街北首路東 美利時 總行 支行 本市宏豐綠店經售

中央影院

特一區福州路

今天日夜二場 聯美公司驚險希世獸戰鉅片

伏象神童

明日換演 火燒赤松林

昇平戲院

花月仙 張艷秋

今早演 人面桃花 雙齣 紡棉花

今晚演 四本 戲迷小姐

德華馨鞋店

各界仕女值此秋末冬初宜裝備

棉鞋備齊 歡迎選購 式樣新穎 工精價廉

如蒙賜顧 準能使您滿意 具有新的姿態 冠蓋同儕

新店：特一區大同道中間 總店：河北大胡同 支店：天祥市場後門 勸業商場前門

歡迎各地風景中外名人偉大建築古蹟以及名人書畫一切新奇照片若採用者酬金從豐

本報稿件價優效力宏大樂論備時　來稿刊登均有入選洽並可以翌日見報

丹青引

丹青引一劇，乃是荀派劇本，荀慧生演此，頗負盛譽，因爲這齣戲，是專爲荀慧生編排的，他對於劇中人能夠表演得洽到好處，旁人就讓也能唱還一齣戲、未必像他那般應付裕如呢。

在丹青引這劇中，有幾段繁重的唱工，如西皮正板一段「日暮天寒雁唳哀，呵毫自寫素心懷，春風秋月渾無賴，空谷幽蘭爲底開，父老難禁，儻宿債，家貧無計典荊釵，丹青枉藉高名實，深愧閨中不櫛才」，還有南梆子一段，「一嬌怯怯不勝那金屬力，父郎底事誤佳期，楊枝搖曳扶難起，沉醉東風強自持，寂寞銀紅花報喜，迢迢玉漏夜何期，洞房秋氣凉如水，捧着羅衾入夢遲」，以上二段不但唱工吃力，表情還繁重，所以荀慧生上本在中國戲院演此戲時，頗得好評、所以名劇還得叫名伶來唱的。仲仁

中國戲院

馬連良張君秋

今日白天演法門寺　晚場張演罵殿馬演秦瓊發配

△…銳夫

馬連良與張君秋，自出演中國戲院成績極佳，尤其張君秋，紅的發紫，每一出場，碰頭好滿堂，昨晚馬，張之御碑亭，馬飾王有道，台步瀟洒，扮像大方，幾句西皮原板「實實的難捨結髮情，」實指望百年同偕老，又誰知半途風波生……」嗓音宏亮，極爲動聽，滿園掌聲不絕，張飾孟月華，扮像清秀表情細膩，「一見休書如刀絞」之倒板響遏行雲，滿堂掌聲，再如快板「自幼父母嬌生養，盈盈十五嫁王昌，既讀詩書春秋講，奴豈是柳絮隨風狂……」字眼清楚，幽揚動聽，博得滿堂彩聲。茲悉今（三日）戲碼尤硬，計日場馬張合演「法門寺」帶大審，夜場張演「賀后罵殿」馬演「秦瓊發配」預卜屆時，精彩百出也。

遊藝徵稿

舉凡劇評，伶人小傳，梨園軼事，雜要，電影，劇場風月，遊藝消息，以及劇照，明星小影等，均所歡迎，凡經披露，均給薄酬，如無蓋章，以却酌論，來件請寄本報編輯部遊藝股，是所感盼。

來函注意

各界寄交本報函件請務按照左列爲法，訂報者寄交營業發行部，購書寄出版部，登廣告寄廣告部，投稿來函寄編輯部，交往平常事務項寄總務部，告發及交往切要事務等項來函寄管理處，切勿寄交某人人名與代交，以免遺失就誤之弊。

燕樂顧曲記

·國清·

余昨日因公事已畢，買曲於燕樂茶園，此時即鐵片大鼓王佩臣，曲爲「勸嫖交友」，王歌來酸味十足，流俐動聽，字正腔圓，大有可聽，王佩臣下，繼而鄭蝶影上場，歌「遊武廟」，表情體貼入微，歌來腔調自如，實爲燕姬所不及，一曲歌罷，全院掌聲雷動，鄭下，單絃名人曹寶祿上，歌名曲爲「小上坟」唱工頗佳，表情逼真，曹單絃下場，高德明上台，是日說（戲迷藥方）博得彩聲不少，伊下，梅花女王花四寶即出，四寶紛面含笑，客氣異常，歌平生佳曲「雷峯夕照」，談到四寶之藝，可稱翠鷄鶴立，腔調是另創一派，婉轉曲折，滿院彩聲如雷，大軸即爲魔術家陳亞南，陳亞華上，談到他弟兄二人之魔術實有神倫鬼妙之驚人絕技，令人視之皆魂飛胆寒，二人演來全院莫無一言，大顯神手，十分精彩，不虧名貫南北，至終始歸。

八大錘斷臂

·絨·

八大錘一劇，又名朱仙鎮，此劇乃精忠傳之節目，其最精彩處，在斷臂說書一場，今只就斷臂之言，非有內心表情，不能做到十分逼真，不因謂究派，對此斷臂時，也極有講究，出臂，立桌前，劍尸出，取劍，砍臂，遂後，翻起，手揚起，來一吊毛，然後，直臥合左上，即此種種，非有武工根底，不能演之，如今演者雖有宗法前人，或自成一派，各行其是，各有其佳點也。

談釵釧大審

（續）

知其事，乃僞裝皐甫吟，前往，將金釵騙走，小姐復被其汚，久候不迎娶，憤而投江身死，醜成人命案，皐市吟被捕入獄，後經賢明本欽差審，明此案，竊情大白，全劇分「相約」「落園」「投江」「相寫」「小審」「觀風」「大審」「賺贓」等，演來十分緊湊，崑曲名家韓世昌演此劇頗有名，飾婢女雲香之處，獨到，惜不常演，實令人可惜也。（完）

天樂戲院

孔雀東南飛聆後記

·董艾·

日前閒遊勸業場，偶見天樂海報所貼，新排孔雀東南飛，好奇心驅，乃拾級至六樓一觀究竟，時該劇已上場，園內早告客滿，時台上彼玉芳正自白名姓，知悉其在劇中飾劉蘭之，着素色衣裙，扮像清秀媚人，櫻桃破時，鶯聲燕囀，杏核動處秋水橫波，面部表情極逼真，至婆母罰織絹時坐於機後，唱大段反調，韻味悠然動聽，歌而哀處處，兩目含淚，喉音擅動，使聆者同情淚不住而下，更佐以張少林之二胡襯托嚴密，尤爲錦上添花，裴導昌飾焦仲卿大賣氣力，李文芳飾小姑，表情亦能深入、陰毒狠坯，惟妙惟肖，惜嗓音過銳，無甚動聽，紅牡丹飾婆母，頗受歡迎，笑料百出，爲大悲劇之一調劑，其他如黃翠芳，飾劉母，趙文會飾劉兄，演來亦合身份，全劇共演十五劇，自始至終，無毫鬆懈，歸來特記之。

太平有聲影院

今日下午乃東主引演　加演王鄭孟謝　早場玉次龍

新婚大血案　下期換演 蘆花淚 加銀演二本從盤走

光華

今天三場　三點半　六點半　九點半

派拉蒙影片公司大明星 絕妙熱歌香舞偉大巨頭九位出演

豔陽天

賈克班尼　領銜數百美人合演

即將公映　科學魔王

天宮

今天日夜三場　三點半　六點半　九點半

二十世紀福克斯影片公司歷史哀艷緊張偉大出品　全部天然五彩

沙麗澄波　李格林

小公主

血濺疆場思念愛女　戰場尋父骨肉團圓

今天早場仍演　小公主

法租界天祥 小廣寒

曾金順　劉金舫　趙鳳珍　花玉珍　花艷舫

今日早場　盜金磚

今日晚場　李三娘

新中央

趙化南　田菊林　侯永奎

韓舒臣　金少臣　馬祥麟　馬展林　白鳳雲　唐達詩

今早　今晚　罵金殿　夜奔　金山寺　刺虎　空城計　別姬

慶雲雜耍場

小綵舞　今早古城會　今晚戰長沙

金萬昌　小蘑菇　常澍田　宣翠鳳　魏喜奎　姜二順　孫書筠　宋少臣　湯睛子　佟樹旺　小寶寶　秋小粽　高尚雲　荷花女　要雜

真光電影院

今天三場　三點半　六點半　九點半

開口唱歌　女郎　安秀麗丹　第一聲成名作

風流豔侶

故事香艷　熱烈充滿　優美情調　新歌三支　安女歌來　柔媚動聽

同時加演　藝術院獎金　桑倉記

今天早場　李三娘　國產古裝片

光明

今天五場　十一點半　三點半　六點半　九點半

三日滿座　觀衆超過萬人　鐵騎突　短兵接　人頭滾　肉彈飛

派拉蒙公司一九四〇年無敵大出品

鐵蹄狼烟

紅白大屠殺決戰爭巨片

平安

三點半　六點　九點半

泰倫寶華　桃樂賽蘭瑪　初次合作

罪惡淵藪

大導演亨利哈薩威不朽作　連日滿座觀衆務希早臨　亦莊亦諧可歌可泣

北洋大戲院（法租界馬家口）

紅透津門　春申返津　現代佳人　花迎春

金彩雲　金湘君　花玉珠　王月樵　劉金喜　王月芳

今日早場　五反串（什錦各種小曲）臨時調門

今日晚場　【失子驚瘋】明史家庭悲劇

明日早場　珍珠衫

明日晚場　杜十娘　代活捉孫富

河北

今天三場　三點半　六點半　九點半

驚險緊張　火燒刺激　偵探巨片　陳查禮偵探案　顧蘭君　徐華　合演

珍珠衫

博門暗殺　捕盜偵警

星期早場十一點　珍珠衫

華安

國花之宮

今天四場　十一點　三點半　六點半　九點半　務請早臨

全部古裝武俠奇情傳奇警世鉅製

中國莎麗澄波　龔秋霞　胡蓉蓉　龔稼農

國華公司（明星公司）最新出品　張石川　鄭小秋　合導　演員數千人大合作

今天特別早場十一點（小俠女）

小俠女

武俠電影之權威

大明

今天早場　瑪麗蓮芝主演　亂世魔王　西席地密導演

大明

今天日夜三場　三點半　六點半　九點半

愛麗絲費　瓊克勞馥　羅絲琳羅素

米高梅公司一百三十萬金元　等十五女星　特殊特種合作奇片

女人

片中絕無半個男性完全由女性演出可是全部關於男性的事女性心裏的男性男性眼裏的女性

大光明

今天日夜三場　三點半　六點半　九點半

馬克斯三兄弟大合作

一笑倒天下　米高梅幽默滑稽大笑傑作片

三丑表功

美國寶通大馬戲班全體參加　表演笑料百種種種不同　則一使人發笑

今天早場　綠林歌王

明星（法租界）

今天三場　三點半　六點半　九點半

廿世紀福克斯公司伯勞耗費五百萬元金　不朽名作　可一世之偉大貢獻

泰倫寶華　梅娜羅埃　兩大巨星合作

雨來

本片合同關係長短期票概一無效

今天早場　雨來

上光明

小小活猴

新靄亭

今日早演　無底洞　借東風

今日晚演　新西遊記第五集　漢門十八羅　悟空

天寶戲院

坤伶評戲聯合　金靈芝　高鳳琴　金艷秋　花明霞

今日早場　六命奇案

今日夜場　全部楊乃武

燕樂（南市大街）

陳花高

陳亞蘭　王佩臣　陶湘如　小秀英　花四寶　曹寶祿　劉寶玉　小福　高德明　郭良　師幼卿

新花艷　沈君　華聊

本院新建包廂　票價二元　歡迎預訂

大舞台（南市）

萬記鴻春社　秦鴻鈞　秦鴻雲　秦鴻銓

李鴻良　黃鴻甫　陸鴻起　金鴻山

早場　群英會　借東風　華容道

晚場　頭本　狸貓換太子

上平

今天早晚四場

最合觀衆口胃　上下兩集一次演完　武俠大出品

閃電飛俠傳

今天早場本片　今天特別提早開演

天津（北馬路）

今天日夜四場

國華公司新型歌舞劇　輕鬆喜劇　周璇主演

七重天

周璇新歌三本　歌譜本院代售

今天早場本片

大觀園

電影明星　寶萱

田玉如　徐華家　小樓

花鳳琴　陳毓華　田韻芳　素蘭卿　金蓮奎　王寶榮

早演　村姑　末路

晚演　村姑　末路

小梨園（法租界大王）

劉寶全　今早百山全圖　今晚關黃對刀

陳亞南　王麗娟　小蘑菇　阮寶珍　謝瑞芝　李月珠　張壽臣　小芳　雜耍　小嵐雲　崔少樵　朱學貞　佟樹旺